

1. Nombre e identificación del conjunto

Id Conjunto	Nombre del conjunto	Categoría/Subcategoría
064	Ses Penyes Rojas	Arqueológico
Nº Catálogo PGOU	Nº Carta Arqueológica	Uso actual
064	13/64	Abandonado
Unidades asociadas al	Elementos asociados a la unidad	
64.1 restos de estructuras sin delimitación de planta 64.2 restos de estructuras sin delimitación de planta 64.3 restos de estructuras sin delimitación de planta		
Fecha de la catalogación	Fecha última revisión	Equipo responsable
	03/2008	D. Albero, M. Calvo

2. Documentación fotográfica



Descripción: Muro y niveles de derrumbe. Unidad 64.1



Descripción: Vista del muro de mayor altura ubicado al NO del yacimiento. Unidad 64.



Descripción: Paramento de uno de los muros con escasa altura. Unidad 64.2



Descripción: Movimientos de tierra en el entorno del yacimiento

3. Documentación cartográfica

Plano de localización



Delimitación del yacimiento



Plano de situación

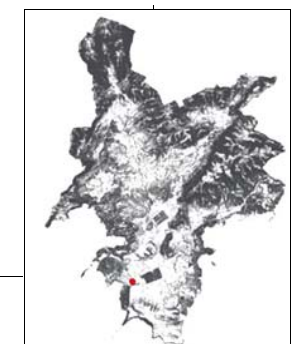

4. Entorno Biogeográfico y usos permitidos**Coordenadas UTM**

X: 455708.68; Y: 4371842.28

Ubicación

Llano. En un pinar en una zona llana entre la urbanización El Toro y el golf de Santa Ponsa, a menos de 1 km de la costa.

Calificación del suelo

Urbanizable.

Vegetación

Pino, xiprell, romaní, herbáceas.

Recursos hídricos

Torrentera en la zona de Sa Morisca a 1.5 Km.

Usos permitidos

Usos de acuerdo con el artículo 2.4 de la Normativa del Catálogo de Bienes.

5. Marco cronológico

Postalayótico (500-123 AC), Romano Republicano-Imperial

6. Análisis funcional-tipológico

Asentamiento de hábitat posiblemente un poblado postalayótico.

7. Visibilidad desde el conjunto

El yacimiento se sitúa en una zona llana con escasa visibilidad, actualmente únicamente resultan visibles elementos orográficos significativos en altura, donde se asientan otros yacimientos, como: Puig de Sa Morisca, Puig de Saragossa o el Puig de Sa Celleta.

8. Descripción del conjunto**Descripción del conjunto**

Se trata de un poblado postalayótico de grandes dimensiones mal conservado en su configuración (10-50%) en el que son importantes las acumulaciones de piedra entre las que se observan algunas estructuras muy degradadas sin observarse ninguna construcción completa, tan solo distintas líneas de muros aislados entre sí. La vegetación abundante también limita enormemente las posibilidades de identificar estructuras. En la zona es abundante la cerámica a mano postalayótico así como material cerámico de importación ebusitano y romano. La incidencia eólica y solar es importante en el yacimiento por todas sus vertientes, especialmente por el este y el sur. Las estructuras que se observan son de tendencia circular y paramento ciclópeo con una dimensión media de los bloques de 0.65 x 0.6 x 0.4 m. Las zona de ocupación está delimitada mediante una serie de caminos que rodean al yacimiento, siguiendo estos caminos se pueden observar una serie de muros que conforman las diferentes unidades identificadas.

Descripción de la unidad**Nombre de la unidad**

64.1.- Restos de estructuras sin delimitación de planta

En la parte situada más al NO se encuentra una estructura muraria con una longitud de 7.2 m. y una altura de 1.07 m. Está rodeado de acumulaciones de piedra pero la disposición de algunas de ellas sugiere que este pudo tener un grosor de 2 m. La planta es de tendencia circular.

8. Descripción del conjunto

Nombre de la unidad 64.2.- Restos de estructuras sin delimitación de planta

Atravesando el derrumbe asociado a la unidad 64.1 se accede a otro muro de 8.3 m. de longitud también rodeado de derrumbes y un poco más al SE otro más de 4 m. La altura máxima de estos muros es de 0.8 m. y al no observarse con claridad el doble paramento no ha podido precisarse su grosor ni la planta de estas estructuras

Nombre de la unidad 64.3.- Restos de estructuras sin delimitación de planta

Finalmente señalar un último tramo de muro de 11 m. que es atravesado por uno de los caminos en la vertiente sur del yacimiento. Tiene escasa altura (< 50 cm) y su grosor es de 1 m. Esta zona, al igual que los márgenes del yacimiento cercanos a los caminos, está siendo utilizada como basureros, especialmente de materiales de obra, lo que puede dañar seriamente este yacimiento singular del término. Así mismo la construcción en la vertiente sur podría estar destruyendo o ocultando estructuras significativas.

Nombre de la unidad No aplica

9. Grado de conservación

Id unidad	Altura máxima	Grado de conservación	Grado de Conservación de la Unidad
64.1	3 sobre 5 (1-1.5 m.) (1.07m)	3 sobre 10 (10-50% evidencia configuración y materiales)	3
64.2	2 sobre 5 (0.50-1m) (0.8 m)	3 sobre 10 (10-50% evidencia configuración y materiales)	2'5
64.3	1 sobre 5 (< 0.5 m)	3 sobre 10 (10-50% evidencia configuración y materiales)	2

Grado de conservación del conjunto

Grado de identificación de las estructuras	Grado de Conservación del Conjunto
3 sobre 5 (de 3 a 6 estructuras)	2,75

10. Riesgos que afectan al grado de conservación del municipio

Definición de los riesgos que afectan al grado de conservación del Conjunto

-Vegetales: desestabilización y disminución de la visibilidad de las estructuras.
 -Antrópicos: Utilización de la zona como escombrera y construcción.

11. Potencialidad como elemento patrimonial visitable

Monumentalidad del conjunto	Grado de identificación de las estructuras
Altura Máxima de las Estructuras	
3 sobre 5 (1-1.5 m.)	3 sobre 5 (de 3 a 6 estructuras)
Superficie del conjunto	Media de la Monumentalidad del Conjunto
5 sobre 5 (>800 m2.)	3'66

11. Potencialidad como elemento patrimonial visitable**Significancia histórica**

Nivel de información de aportación histórica

2 (2-4 artículos)

Nivel de valoración social

1 (sólo en PGOU)

Significancia estética-formal

Singularidad según grupo tipológico-formal

1

Singularidad dentro del grupo tipológico-Formal

1

Singularidad en función del material

1

Singularidad según técnica constructiva

1

Otras particularidades

Media de la significación del conjunto

3,5

Potencial educativo/informativo

Potencial didáctico formativo

Interactividad

0

Explicación conceptual

1

Potencial turístico divulgativo

0

Media del potencial informativo-educativo

0,5

Acceso

Tipo de Acceso

5 sobre 5 (Camión)

Medio de Acceso

4 (vehículo)

Adecuación del Acceso

1 sobre 3 (sin adecuar)

Tiempo desde la vía pública en vehículo

5 sobre 5 (< 10 min)

Tiempo a pie desde la vía pública

5 sobre 5 (< 10 min)

Media del Acceso del Conjunto

4

Acondicionamiento

Acondicionamiento y limpieza

0

Señalización

0

Media del Acondicionamiento del conjunto

0

Interpretación

Interpretación del conjunto

Valor medio de potencialidad como elemento patrimonial visitable

 $3'66+3'5+0'5+4+0+0= 1'94$. Ponderado: 49'73%**12. Referencias bibliográficas**

CALVO TRÍAS, M. (2002): El Parc Arqueològic del Puig de Sa Morisca, Universitat de les Illes Balears, Palma de Mallorca, 2002.
 GUERRERO, V. (1982): Los núcleos arqueológicos de Calviá, Ajuntament de Calviá, Palma.
 - Calvo (2002) Nous Models de Gestió del Patrimoni Arqueològic. El Parc Arqueològic del Puig de Sa Morisca (Calviá, Mallorca)

13. Priorización de las actuaciones

Actuaciones para evitar los peligros de degradación del conjunto

- Limpieza de escombros y vegetal.
- Protección física.
- Excavación.
- Consolidación.

Actuaciones para potenciar la visita pública

- Accesos.
- Señalización.
- Trípticos.

Priorización de las actividades