

1. Nombre e identificación del conjunto

Id Conjunto	Nombre del conjunto	Categoría/Subcategoría
062	Santa Ponsa 20	Arqueológico
Nº Catálogo PGOU	Nº Carta Arqueológica	Uso actual
062	13/62	Espacio museo
Unidades asociadas al	Elementos asociados a la unidad	
62 Santa Ponsa 20		
Fecha de la catalogación	Fecha última revisión	Equipo responsable
	03/2008	D. Albero; M. Calvo

2. Documentación fotográfica



Descripción: Muro norte de la estructura, el que presenta mejor estado de conservación.



Descripción: Vista del paramento externo.



Descripción: Vista desde el yacimiento del Puig de Sa Morisca.



Descripción: Vista del yacimiento Santa Ponsa 5 desde el enclave.

3. Documentación cartográfica

Plano de localización



Delimitación del yacimiento



Plano de situación

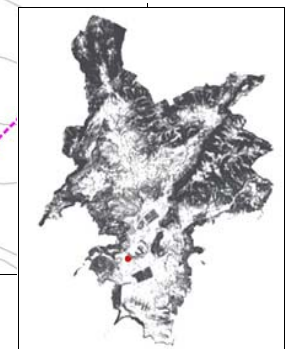

- Area de respeto y control del conjunto
- Area de delimitación del conjunto

8. Descripción del conjunto

Nombre de la unidad	No aplica

Nombre de la unidad	No aplica

Nombre de la unidad	No aplica

9. Grado de conservación

Id unidad	Altura máxima	Grado de conservación	Grado de Conservación de la Unidad
62	3 sobre 5 (1-1.5 m.) (1.3 m)	4 sobre 5 (50-90% evidencia configuración y materiales)	3.5

Grado de conservación del conjunto

Grado de identificación de las estructuras	Grado de Conservación del Conjunto
1 sobre 5 (1 estructura)	2.5

10. Riesgos que afectan al grado de conservación del municipio

Definición de los riesgos que afectan al grado de conservación del Conjunto

-Pendiente y erosión hídrica.
 -Materias vegetales: demantelamiento y disminución de la visibilidad de las estructuras.

11. Potencialidad como elemento patrimonial visitable

Monumentalidad del conjunto	Grado de identificación de las estructuras
Altura Máxima de las Estructuras	
3 sobre 5 (1-1.5 m.) (1.3 m)	1 sobre 5 (1 estructura)
Superficie del conjunto	Media de la Monumentalidad del Conjunto
2 sobre 5 (200-400 m2.)	2

11. Potencialidad como elemento patrimonial visitable**Significancia histórica****Nivel de información de aportación histórica**

2 (2 a 4 artículos)

Nivel de valoración social

5 sobre 5 (PGOU, señalado, integrado en un itinerario, programa de visitas, publicación divulgativa)

Significancia estética-formal**Singularidad según grupo tipológico-formal**

1

Singularidad dentro del grupo tipológico-Formal

1

Singularidad en función del material**Singularidad según técnica constructiva**

1

Otras particularidades**Media de la significación del conjunto**

3,25

Potencial educativo/informativo**Potencial didáctico formativo****Interactividad****Explicación conceptual**

1

Potencial turístico divulgativo

1 (trípticos)

Media del potencial informativo-educativo

1

Acceso**Tipo de Acceso**

3 (sendero 1-2 m ancho)

Medio de Acceso

2 (a pie)

Adecuación del Acceso

2 sobre 3 (Limpieza y acondicionamiento para el tránsito a pie)

Tiempo desde la vía pública en vehículo

0 (No se puede ir)

Tiempo a pie desde la vía pública

4 sobre 5 (10-30 min)

Media del Acceso del Conjunto

2'2

Acondicionamiento**Acondicionamiento y limpieza**

0

Señalización

1

Media del Acondicionamiento del conjunto

0,5

Interpretación**Interpretación del conjunto**

4

Valor medio de potencialidad como elemento patrimonial visitable

2+3.25+1+2.2+0.5+4= 2.1 Ponderado 55'2%

12. Referencias bibliográficas

VALLESPIR, A., PROHENS, J. M., ORFILA, M., MERINO, J. (1987) "Los yacimientos de Santa Ponça (Calvià)". Mayurqa 21, pp. 1-30. CALVO TRIÁS, M. (2002): El Parc Arqueològic del Puig de Sa Morisca, Universitat de les Illes Balears, Palma de Mallorca, 2002.
-Calvo 2002

13. Priorización de las actuaciones**Actuaciones para evitar los peligros de degradación del conjunto**

-Limpieza vegetal.
-Excavación
-Consolidación.

Actuaciones para potenciar la visita pública

-Accesos.
-Trípticos.

Priorización de las actividades

4. Entorno Biogeográfico y usos permitidos**Coordenadas UTM**

X: 456096.79; Y: 4373424.32

Ubicación

En una colina en la zona este del parque arqueológico Puig de Sa Morisca, a menos de 1 Km del mar.

Calificación del suelo

SR-2

Vegetación

Pino, llentiscle, xiprell y romaní.

Recursos hídricos

Torretera a 100 m., en la falda de la colina.

Usos permitidos

Usos de acuerdo con el artículo 2.4 de la Normativa del Catálogo de Bienes.

5. Marco cronológico

Postalyótico (650/500-123 AC).

6. Análisis funcional-tipológico

Sin realizar excavaciones previas es muy difícil determinar su función.

7. Visibilidad desde el conjunto

Desde el yacimiento se domina la plana de Santa Ponsa especialmente su acceso por el Coll de Sa Batalla y parte de la zona de albufera donde actualmente se ubica el campo de Golf Santa Ponsa.
Entre los yacimientos que divisa destacan: Puig de Sa Celleta, Puig de Saragossa, Puig de Sa Morisca, Ses Rotes Velles, Santa Ponsa 5, Turó de ses Beies, Es Fornets.

8. Descripción del conjunto**Descripción del conjunto**

Se trata de una estructura aislada de planta circular de 9.5 m. de diámetro con una pequeña estructura adosada en su vertiente sur. El yacimiento está construido mediante técnica ciclópea, el tamaño medio de los bloques es 0.65 x 0.34 x 0.3 m. El doble paramento está muy mal conservado a causa de la colmatación del interior de la estructura por piedras y materias vegetales. Tan solo se observan indicios en la vertiente sur donde mide 1.3 m.. La altura máxima se sitúa en el muro norte y noroeste siendo de 1.3 m.

Se constatan materiales cerámicos a mano, púnicos y romanos.
La estructura adosada está compuesta de dos tramos de muros, el primero mide 3.2 m. mientras el segundo 3.5 m.
En la actualidad el conjunto está bastante degradado en su configuración (50-90% evidencias de configuración y materiales).

Descripción de la unidad**Nombre de la unidad**

No aplica