

1. Nombre e identificación del conjunto

Id Conjunto	Nombre del conjunto	Categoría/Subcategoría
042	Ses Rotes Llargues	Arqueológico
Nº Catálogo PGOU	Nº Carta Arqueológica	Uso actual
042	13/42	Abandonado
Unidades asociadas al	Elementos asociados a la unidad	
42.1 Ses Rotes Llargues		
Fecha de la catalogación	Fecha última revisión	Equipo responsable
03/2008	03/2008	D. Alberó, M. Calvo

2. Documentación fotográfica



Descripción: Vista del muro norte.



Descripción: Vista del yacimiento de S' Argolla desde el asentamiento.



Descripción: Vista desde el yacimiento del valle de Capdellà y la Serra de Na burguesa.



Descripción: Vista principal de la estructura.

3. Documentación cartográfica

Plano de localización

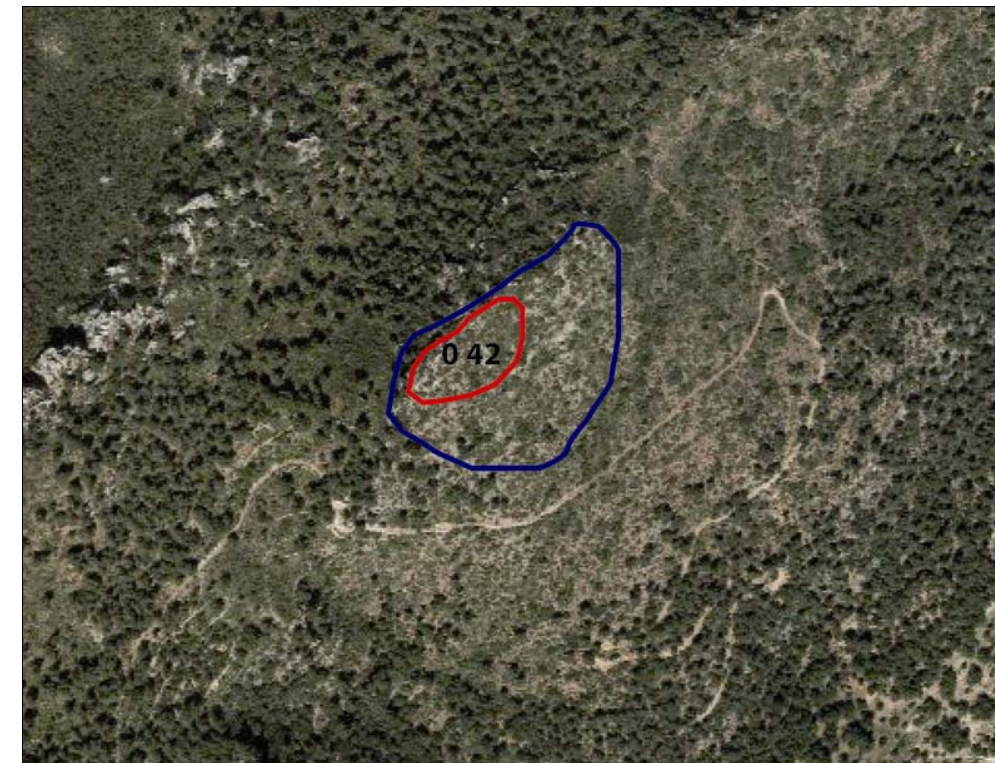

Delimitación del yacimiento

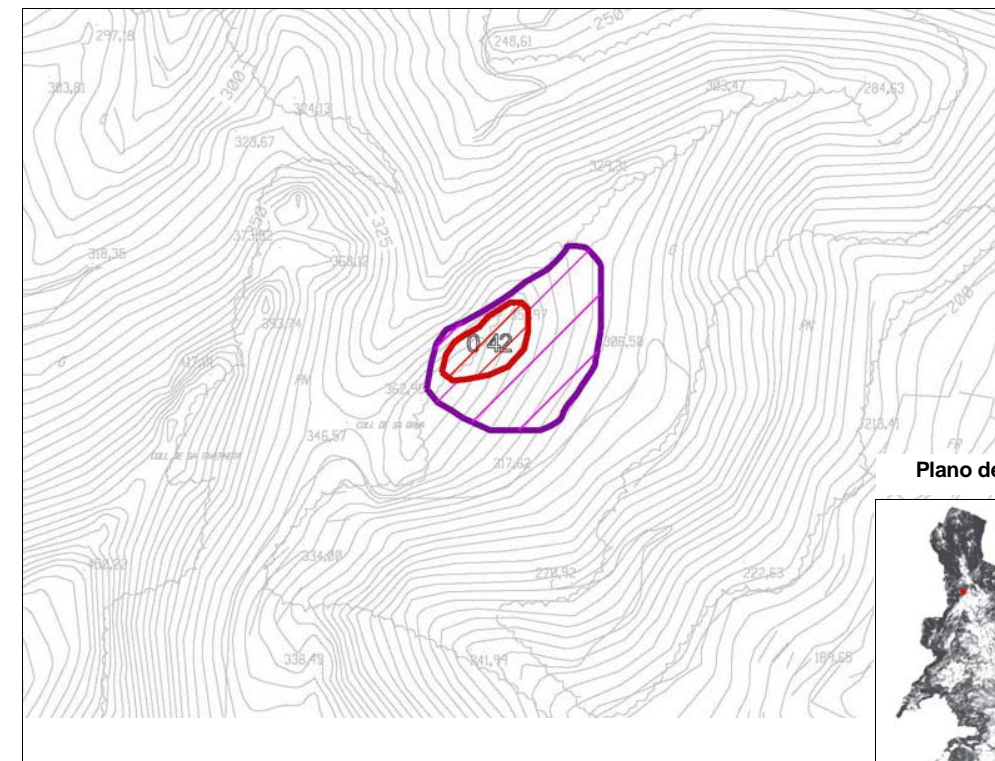

Plano de situación

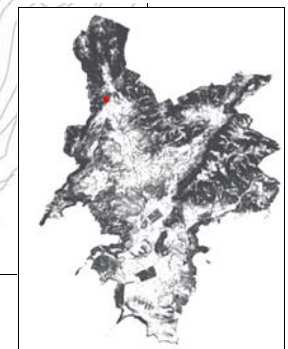

- Área de respeto y control del conjunto
- Área de delimitación del conjunto

8. Descripción del conjunto

Nombre de la unidad	No aplica

Nombre de la unidad	No aplica

Nombre de la unidad	No aplica

9. Grado de conservación

Id unidad	Altura máxima	Grado de conservación	Grado de Conservación de la Unidad
42.1	4 sobre 5 (1.50-2 m) (1.8 m)	4 sobre 10 (50-90% evidencia configuración y materiales)	4

Grado de conservación del conjunto

Grado de identificación de las estructuras	Grado de Conservación del Conjunto
1 sobre 5 (1 estructura)	2,5

10. Riesgos que afectan al grado de conservación del municipio

Definición de los riesgos que afectan al grado de conservación del Conjunto

- Erosión y pendiente.
- Vegetales: desestabilización y disminución de la visibilidad de las estructuras
- Antrópicos: desmantelamiento de estructuras para hacer refugio de caza.

11. Potencialidad como elemento patrimonial visitable

Monumentalidad del conjunto	Grado de identificación de las estructuras
Altura Máxima de las Estructuras	
4 sobre 5 (1.50-2 m) (1.8 m)	1 sobre 5 (1 estructura)
Superficie del conjunto	Media de la Monumentalidad del Conjunto
2 sobre 5: (200-400 m2)	2.33

11. Potencialidad como elemento patrimonial visible**Significancia histórica****Nivel de información de aportación histórica**

2 sobre 5 (2-4 artículos)

Nivel de valoración social

1 (sólo en PGOU)

Significancia estética-formal**Singularidad según grupo tipológico-formal**

1

Singularidad dentro del grupo tipológico-Formal

1

Singularidad en función del material

1

Singularidad según técnica constructiva

1

Otras particularidades

1 tipo de planta

Media de la significación del conjunto

4

Potencial educativo/informativo**Potencial didáctico formativo****Interactividad**

0

Explicación conceptual

1

Potencial turístico divulgativo

0

Media del potencial informativo-educativo

0,5

Acceso**Tipo de Acceso**

1 sobre 5 (sin pista)

Medio de Acceso

2 (a pie)

Adecuación del Acceso

1 sobre 3 (sin adecuar)

Tiempo desde la vía pública en vehículo

0 sobre 5 (no se puede ir)

Tiempo a pie desde la vía pública

3 sobre 5 (1 h- 30 min)

Media del Acceso del Conjunto

1'4

Acondicionamiento**Acondicionamiento y limpieza**

0

Señalización

0

Media del Acondicionamiento del conjunto

0

Interpretación**Interpretación del conjunto**

0

Valor medio de potencialidad como elemento patrimonial visible $2'3+4+0'5+1'4+0+0= 1'36$. Ponderado 34'95%**12. Referencias bibliográficas**

GUERRERO, V. (1982): Los núcleos arqueológicos de Calviá, Ajuntament de Calviá, Palma. ALBERO, D. (2006) "Análisis Espacial en los valles de Capdellá y Galatzó (1750-123 A. C.)" Mayurqa 31, pp. 137-164.

ALBERO, D. (2006) "Análisis Espacial en los valles de Capdellá y Galatzó (1750-123 A. C.)" Mayurqa 31, pp. 137-164.

ALBERO, D. (2006) "Análisis Espacial en los valles de Capdellá y Galatzó (1750-123 A. C.)" Mayurqa 31, pp. 137-164.

13. Priorización de las actuaciones**Actuaciones para evitar los peligros de degradación del conjunto**

- Limpieza vegetal.
- Excavación.
- Consolidación.

Actuaciones para potenciar la visita pública

- Accesos.
- Señalización.
- Trípticos

Priorización de las actividades

4. Entorno Biogeográfico y usos permitidos**Coordenadas UTM**

X: 454243.74; Y: 4383045.52

Ubicación

En una montaña en el Puig de Sa Grua por detrás de las casas de Son Hortolá hay un camino que lleva al yacimiento, a 7 km de la costa.

Calificación del suelo

ANEI, SR-2.

Vegetación

En una montaña en el Puig de Sa Grua por detrás de las casas de Son Hortolá hay un camino que lleva al yacimiento, a 7 km de la costa.

Recursos hídricos

Torretera a 400 m.

Usos permitidos

Usos de acuerdo con el artículo 2.4 de la Normativa del Catálogo de Bienes.

5. Marco cronológico

Talayótico (850-600/500 BC)

6. Análisis funcional-tipológico

Control territorial del valle de Capdellá y nexos visuales entre este valle y el de Galatzó.

7. Visibilidad desde el conjunto

El yacimiento posee un excelente control visual diviso hasta el mar, la Serra de Na Burguesa, Sa Torrota, Puig Matós, Galatzó y S' Esclop.

En lo que a otros yacimientos se refiere existen varias conexiones en las que cabe destacar:

- 1.- la conexión con la cuenca de Galatzó: Sa Coma d' Adalt, S' Argolla, Sa Panada.
- 2.- La conexión con la cuenca del Capdellá: Son Alfonso, Puig Vermell

8. Descripción del conjunto**Descripción del conjunto**

Se trata de una estructura situada en la cima de un puig que tiene una excelente visibilidad de alcance medio-largo. Este punto está situado en una zona de transición entre la costa y el interior, con el mar a unos 7 Km. En general la estructura se conserva bastante bien en lo que a configuración y materiales se refiere (50-90%).

La incidencia eólica y solar es importante en todas las vertientes del yacimiento, especialmente por el este y el sur

Descripción de la unidad**Nombre de la unidad**

42.1 Ses Rotes Llargues

Se trata de una estructura irregular con planta de tendencia trapezoidal que utiliza la roca madre, a la que se adosan el resto de elementos, como muro oeste de 8.1 m de longitud. Esta roca seguramente fue retocada para cumplir esta función y adecuarse a la configuración arquitectónica del asentamiento. Este muro aparece completado por un tramo ciclópeo de 3.5 m. La altura máxima de los muros, construidos con técnica ciclópea, es de 1.8 m. Los bloques tienen unas dimensiones medias de 0.7 x 0.5 x 0.4 m. El grosor del muro alcanza los 2.3 m. La cara norte mide 8.6 m. de longitud, la este 8.16 m. y la sur 5.6 m. Posiblemente la puerta se encuentra orientada a esta dirección.

En su interior se observa un acondicionamiento que consiste en una construcción rudimentaria de piedra seca destinada a la caza.