

1. Nombre e identificación del conjunto

Id Conjunto 025	Nombre del conjunto Cueva de Cala Salomó	Categoría/Subcategoría Arqueológico
Nº Catálogo PGOU 025	Nº Carta Arqueológica	Uso actual Abandonado
Unidades asociadas al conjunto 25 cueva		Elementos asociados a la unidad
Fecha de la catalogación	Fecha última revisión 06/2008	Equipo responsable D. Albero; M. Calvo; M. Calderon

2. Documentación fotográfica



Descripción: Vista de la puerta de acceso a la covacha.



Descripción: Interior de la covacha llena de restos vegetales.

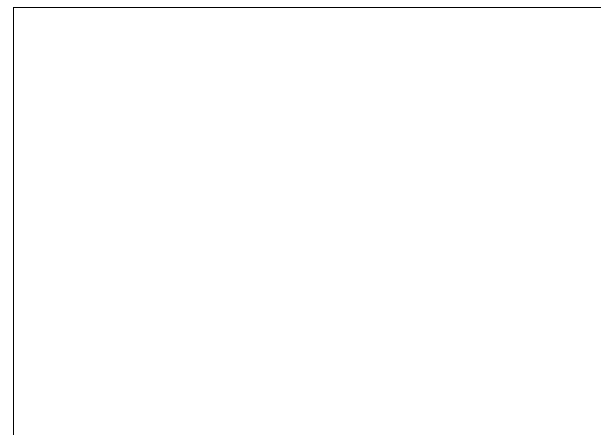
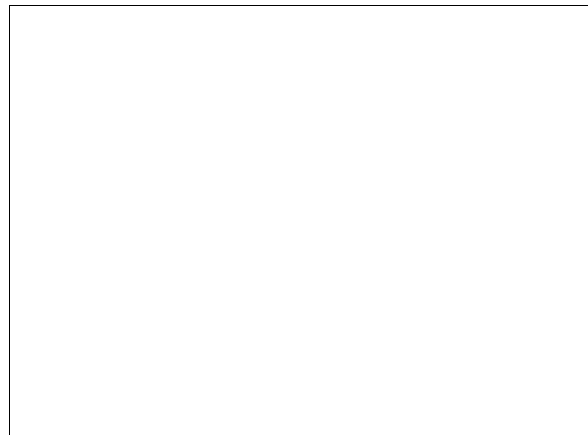

3. Documentación cartográfica

Plano de localización



Delimitación del yacimiento



Plano de situación

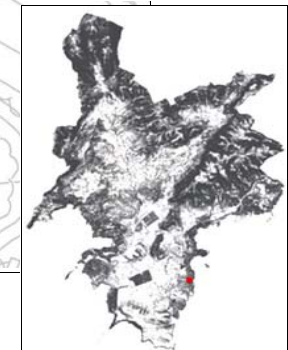

- Area de respeto y control del conjunto
- Area de delimitación del conjunto

4. Entorno Biogeográfico y usos permitidos**Coordenadas UTM**

X: 459848.03; Y: 4371842.36

Ubicación

En una ladera al margen de un torrente muy cerca de la costa en Cala Vinyes.

Calificación del suelo

SR-2

Vegetación

Pino, brezol y romero.

Recursos hídricos

Se encuentra en una torrentera.

Usos permitidos

Usos de acuerdo con el artículo 2.4 de la Normativa del Catálogo de Bienes.

5. Marco cronológico

Bronce (1700-900 AC).

6. Análisis funcional-tipológico

Indeterminada, podría tratarse de un nicho de enterramiento pero es necesario desarrollar excavaciones para poder precisar la funcionalidad con más seguridad y precisión.

7. Visibilidad desde el conjunto

Por su ubicación en una torrentera la visibilidad es muy reducida al tramo de comellar que pasa al lado de ella. No se observa conexión visual directa con ningún yacimiento documentado.

8. Descripción del conjunto**Descripción del conjunto**

Se trata de una cueva artificial excavada en la roca de dimensiones muy reducidas. Esta situada en la ladera de un afloramiento rocoso que bordea la hondonada que desemboca en la playa de Cala Vinyes, en el margen derecho en dirección al mar. La planta aproximadamente circular mide 2.9 x 2.2 m y la altura en el centro de la cámara es de 1.35 m., aunque se encuentra completamente colmatada por materia vegetal procedente de alguna poda y tirada como basura dentro de la covacha. En su estado actual, muy alterada por el camino que baja por la torrentera a la playa, no presenta corredor de acceso. También se documenta su uso, además de cómo basurero, como lugar de combustión y refugio por lo que los materiales arqueológicos habrán desaparecido. El grado de conservación es malo entre 10-50%.

Descripción de la unidad**Nombre de la unidad**

No aplica

8. Descripción del conjunto

Nombre de la unidad	No aplica
Nombre de la unidad	No aplica
Nombre de la unidad	No aplica

9. Grado de conservación

Id unidad	Altura máxima	Grado de conservación	Grado de Conservación de la Unidad
25	3 sobre 5 (1-1,50m.) (1.35 m.)	3 (10-50% evidencia configuración y materiales)	3

Grado de conservación del conjunto

Grado de identificación de las estructuras	Grado de Conservación del Conjunto
1 sobre 5 (1 estructura identificada)	2

10. Riesgos que afectan al grado de conservación del municipio

Definición de los riesgos que afectan al grado de conservación del Conjunto

- Construcción urbana
- Creación de accesos.
- Materia vegetal: disminución de visibilidad.
- Visitas y utilización como vertedero.
- Erosión por hídricos.

11. Potencialidad como elemento patrimonial visitable

Monumentalidad del conjunto	
Altura Máxima de las Estructuras	Grado de identificación de las estructuras
3 sobre 5 (1-1,50m.) (1.35 m.)	1 sobre 5 (1 estructura identificada)
Superficie del conjunto	Media de la Monumentalidad del Conjunto
2 sobre 5 (200-400 m2)	2

11. Potencialidad como elemento patrimonial visible**Significancia histórica**

Nivel de información de aportación histórica

1 sobre 5 (1 artículo)

Nivel de valoración social

1 (PGOU)

Significancia estética-formal

Singularidad según grupo tipológico-formal

1

Singularidad dentro del grupo tipológico-Formal

1

Singularidad en función del material

1

Singularidad según técnica constructiva

1

Otras particularidades

Media de la significación del conjunto

2,5

Potencial educativo/informativo

Potencial didáctico formativo

Interactividad

1

Explicación conceptual

0

Potencial turístico divulgativo

0,5

Media del potencial informativo-educativo

5 sobre 5 (camino)

Acceso

Tipo de Acceso

4 (vehículo)

Medio de Acceso

1 (sin adecuar)

Adecuación del Acceso

5 sobre 5 (< 10 min)

Tiempo desde la vía pública en vehículo

5 sobre 5 (< 10 min)

Tiempo a pie desde la vía pública

4

Media del Acceso del Conjunto

0

Acondicionamiento

Acondicionamiento y limpieza

0

Señalización

0

Media del Acondicionamiento del conjunto

0

Interpretación

Interpretación del conjunto

0

Valor medio de potencialidad como elemento patrimonial visible

 $2+2,5+0,5+4+0+0/6 = 1,5$ Ponderado 38,36%**12. Referencias bibliográficas**

GUERRERO, V. (1982): Los núcleos arqueológicos de Calviá, Ajuntament de Calviá, Palma.

13. Priorización de las actuaciones

Actuaciones para evitar los peligros de degradación del conjunto

Limpieza vegetal
Excavación

Actuaciones para potenciar la visita pública

Señalización
Accesos
Trípticos/paneles.

Priorización de las actividades